

### Brammingborgvej 20 matr: 2h Nør Høe.

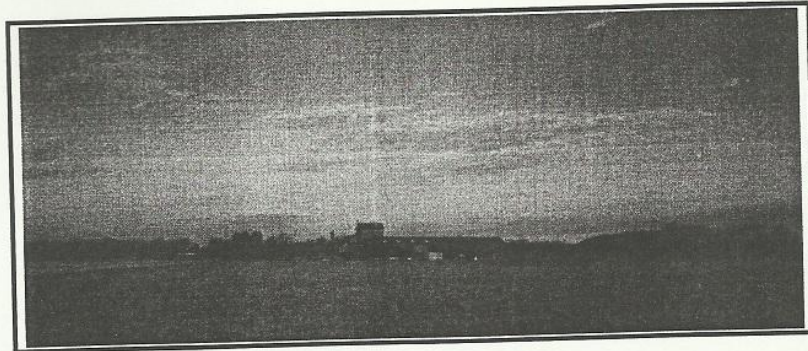

#### Lejere og Ejere

1936	Anine Snedker Oxenvad	(særeje)	skøde
1948	Kristian Petersen Oxenvad	(enkemand)	skøde
1952	Johannes Johansen		skøde
1954	Hans Peter Nielsen Haas		skøde

16/10 1936.--Frands P. Sørensen sælger 2h, 2o, 2p, 2q, 2r, Nr. Høe og 4u Aike, til Anine Snedker Oxenvad, som hendes særeje.

Kristian Petersen Oxenvad, enkemand, overtager den 9/12 1948. 2o, 2h, 2q, 2r, 2p. Sælger den 1/1 1952 til Johannes Johansen, Bække (35.000 kr.).

Johannes Johansen sælger 1954 til Hans Peter Nielsen Haas.

Ejendommen er først oprettet i 1936, hvor den sammenstykket af flere matrikler, både fra Nr.Høe og Aike. Grunden bebygges først omkring 1950, der var før kun nogle læskure til dyr. Hans Haas bygger stuehuset ved overtagelsen i 1954.

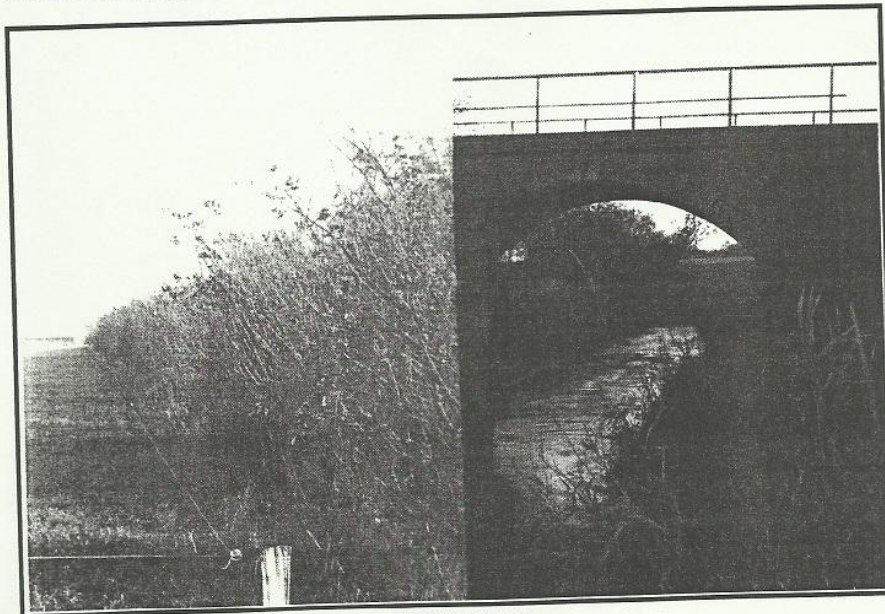

Parti fra Nør-Høe

Nr.Høvej 7, matr. 3 Nør Høe.

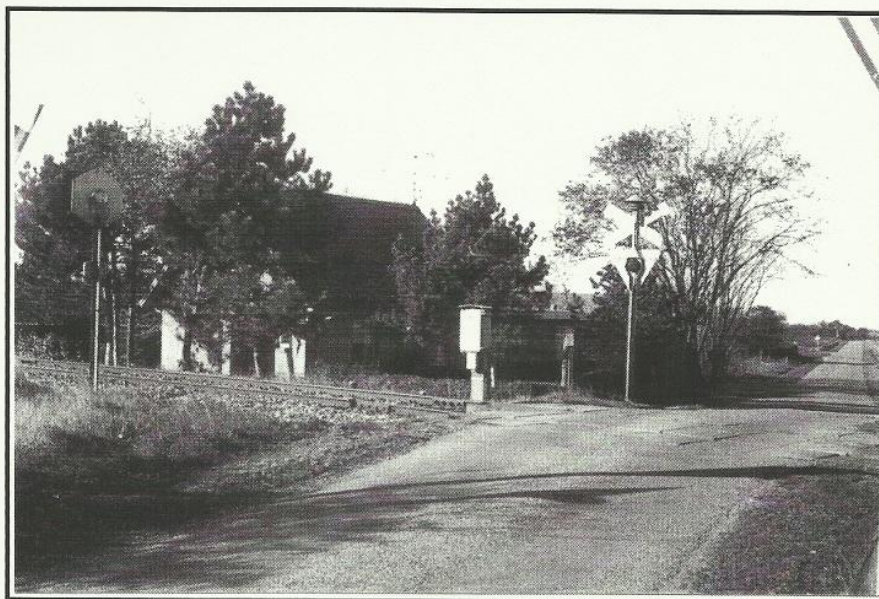

Ejere		
1917	DSB	skøde
1951	Gørding Sogneråd	skøde
1963	Jefrey Andersen	skøde

Nr.Høvej 7 er et vogterhus som blev bygget af DSB ved banens anlæggelse i 1917, jorden er udstykket fra matr. no. 2d, men har fået et selvstændigt matr.no.

2d 2c 2f 2g 2k 2m og 2a har alle leveret jord til banen som har fået matr.no.4.

Der blev i 1868 udlejet et stykke hede fra matr. no. 2a. Heden var da en del af det stykke der idag er matr. no 2h og huset, der blev opført, lå umiddelbart øst for Brammingborg vej no. 18. Hvornår ejendommen er nedlagt, er der ingen efterretninger om, men sandsynligvis er det sket ved en udstykning i 1903.

13 marts 1868

Leiekontrakt: Oprettet imellem gårdmand Nis Christensens enke af Nørhøe som udlejer og Hans Peder Christensen, sammested som leier.--Jeg undertegnede Nis Christensens enke, bortleier herved for 50 år at stykke hede som grænser i øst til Jens Mathisens hede i Aicke og i vest til Vilhem Vinds hede og i nord til det hede, som Niels Hansen Smed og Peder Christensen af Nørhøe haver i leie fra Nis Christensens enkes gård og derfra i syd 160 favne til udlejerens hede og hvorpå leieren have ret til fri græsning på det øvrige stykke jord sydfor, som hører til gården, så længe det ikke er opdyrket og bebygget.

2.) For bemeldte stykke hede skal udlejerens have i leieafgift 7, siger syv Rigsdaler Rigmønt, som leieren betaler hvert års mortensdag eller 11 november. 3.) Hvis der kommer nye leiere, skal der hver gang sådant skeer betales 4 siger fire Rigsdaler Rmt. til udleieren, men hvis det overdrages til leierens egne børn betales intet. Således indgået i vidners nærværelse, Nørhøe den 15 februar 1868.--Udleier Ane Poulsen m.f.p. Leier Hans Peder Christensen m.f.p. Til vitterlighed: Anders Hansen Niels Hansen Smed.--lyst den 13 marts 1868.

### Brandtaxation.

Løbe Aar 1868 den 30 Janu. Eftermiddag Kl. 1 er undertegnede Sognetaxationsmænd i Henhold til Lov no.263 4 marts 1857 foretaget følgende Taxation Indtegning i Landbygningers almindelige Brandforsikring.

Gørding Sogn Nørhøe Mark.

Leiehusmand Hans Peder Christensen fra Matr. No. 2

a/ Stuehuus, øst og vest 4 fag, Langt 10, Dyb 7, Høit 3 alen, de udvendige Muure Bestaar af Tavlemuur med Brændte steen, fyrrø Overtømmer og Lyngtag, 1 Skorsten og Ovne af Halvbrændte Steen.-- De 3 vestre Fag med Bræddeloft og Leergulv.-- de østre til Stald og Brændselshuus.-- Denne Bygning er nylig opført for en deel af gamle Materialer, og har ikke før været

Taxeret, blev nu taxeret til 90 Rdl 90 Rdl

Steenvæggene taxeret til 10 Rdl

Stedet forsvarlig indrettet mod Ildfare.

Ligger over 100 alen fra nærmeste Bygning

Denne Forretning har vi foretaget saaledes som vi Trøste til med vor Eed at bekræfte samme.

### Brandtaxation

Løbe Aar 1870 den 1 Octb. Eftermiddag Kl. 2 er af undertegnede Sogne= no.359 taxationsmænd i Henhold til Lov af 4 Marts 1857, foretaget følgende Taxation til Indtegning i Landbygningers almindelige Brandforsikring.

Gørding Sogn Nørhøe Mark

Leiehusmand Hans P. Christensen fra Matr. No. 2.

Et Huus i Øst og Vest 6 Fag, Langt 16, Dyb 7, Høit 3<sup>1</sup>/<sub>4</sub> Alen , de udvendige Muure og Tavt og Grundmur, fyrrø Overtømmer, Blandingstag 1 Skorsten og Oven af brændte Steen, de 4 Østre Fag til Beboelse med Bræddeloft, Inddelt i 4 Værelser med Leergilv, Resten 2 Fag til Stald og Lade.-- Denne Bygning er opført og blev taxeret saaledes.

4 Fag a 30 rdl per Fag er	120 rdl.
<u>2 30</u>	<u>60 180 rdl.</u>

Murer taxeret til 20 rdl.

Stedet forsvarlig indrettet mod Ildfare.

Stedets Bygninger var forhen Forsikrede under Forsikrings No. 263 for 90 rdl. som nu udgaar.--

Ligger over 100 alen fra nærmeste Bygning

Denne Forretning har vi foretaget saaledes, som vi Trøste til med vor Eed at bekræfte samme..

Hvor længe huset har været dér er ikke helt sikkert, men i 1899 sker der et mageskifte til Christen Nielsen på Nr. Høvevej 9, som videresælger hus og lejeret til grundejeren Hans Friis Sørensen i 1903.-- Det er på det tidspunkt, der foretages en udskiftning af matr. no. 2a.